

Roeterseilandcampus

OKTOBER 2015



Sefa Store
Up and running
p. 3



Wist je dat...
Weetjes over de campus
p. 3



Studenten positief
Nieuwe bewegwijzering op de campus
p. 4



Open stadscampus vraagt om open mind

Rondom de Roeterseilandcampus vind je al verschillende horeca- en winkelgelegenheden.

‘De hele Plantagebuurt komt tot leven, er is veel bedrijvigheid en overal opent horeca. De bouw van de Roeterseilandcampus is hiervoor een enorme trigger geweest maar toch kunnen we nog meer verbinding zoeken’, zegt Zef Hemel, hoogleraar grootstedelijke vraagstukken aan de UvA. Een gesprek met Hemel en Cees van der Wolf, directeur HuisvestingsOntwikkeling UvA, over de toekomst van de open stadscampus.

De stad reageert volgens Hemel duidelijk op de komst van de Roeterseilandcampus met de opening van allerlei winkels. Maar andersom vindt hij de UvA nog teveel op zichzelf gericht. ‘Wij kunnen meer doen om verbinding met onze omgeving aan te gaan. Door partnerships met bedrijven en instellingen in de stad aan te gaan en door hen op de campus uit te nodigen. Dat is de gedachte van de open stadscampus die verder vorm moet krijgen.’

‘Wij kunnen nog meer doen om verbinding met onze omgeving aan te gaan.’

Zef Hemel

Gooi de deuren open

De eerste positieve tekenen zijn al wel zichtbaar. ‘Neem Room for Discussion (RfD), het discussieplatform van de Faculteit Economie en Bedrijfskunde met beroemde

gasten uit binnen- en buitenland. Hier komen nog weinig buurtbewoners, er zijn vooral studenten en UvA-medewerkers. We kunnen RfD veel beter promoten. Ook organiseert Urban Studies van de UvA samen met het nieuwe Amsterdamse instituut voor toegepaste stedelijke technologie en design, lezingen in het Koninklijk Instituut voor de Tropen.’ Er zijn zoveel mogelijkheden. Van der Wolf: ‘Zo kunnen UvA en Artis bijvoorbeeld samenwerken aan meer exposure voor de Artiscollectie. En met onderzoek en kennis kunnen we bijdragen aan maatschappelijke vraagstukken in de stad. We hebben de stad veel te bieden en de stad ons dus gooi die deuren open.’

Co-creaties

Volgens Hemel vraagt dit om een flexibeler houding en een open mind van de academische

Roeterseilandcampus kijkt uit naar komst Wetwinkel

Nu is het wekelijkse inloopspreekuur nog in de binnenstad, maar vanaf 2017 komt de Wetwinkel, volgens planning, samen met de Faculteit der Rechtsgeleerdheid, naar de Roeterseilandcampus. Om alvast bekendheid te genereren, is eind september een inloopspreekuur op de Roeterseilandcampus.

‘Problemen met de huurbaas of ontslagen? Wij geven advies wat te doen’, zegt Femke Nieuwenhuis, rechtenstudent en medewerker Wetwinkel. ‘Iedereen kan hier gratis rechtshulp krijgen.’

Praktijkervaring

‘We werken met veertien rechtenstudenten in de Wetwinkel en verlenen vooral rechtshulp aan studenten, kleine ondernemers en bewoners uit de buurt. Soms is het heel druk tijdens de inloopspreekuren, bijvoorbeeld bij aanvang van het nieuwe collegejaar, als er veel kamerwisselingen zijn.’ Femke legt uit dat je maximaal anderhalf jaar in de Wetwinkel mag werken. ‘Daarna krijgen andere rechtenstudenten een kans. Hier werken is populair omdat je veel praktijkervaring opdoet. Alle zaken die hier binnenkomen, bespreken we met elkaar. Als we er niet uitkomen, kunnen we een beroep doen op vaste begeleiders, advocaten en juristen. Zij ‘controleren’ ook of we juist handelen.’

Verhaal vol emotie

Femke leert vooral sociale vaardigheden. ‘Je luistert naar mensen en hun problemen. Geen casus uit een boek, maar een verhaal vol emotie. Je leert de essentie uit dat verhaal te filteren. Ook kan ik nu in de collegezaal beter onderscheid maken tussen theorie en praktijk. Zo zijn er in theorie regels ter bescherming van consumenten, maar in de praktijk is het soms lastig om als particulier je recht te halen bij een groot bedrijf dat nergens op reageert. De praktijk is niet altijd rechtvaardig.’

Toegankelijk voor iedereen

‘Iedereen werkt met veel enthousiasme vanuit de overtuiging dat het belangrijk is dat ook mensen met weinig geld juridische bijstand moeten krijgen.’ De laagdrempelige aanpak is volgens haar dan ook van grote meerwaarde. ‘We zitten straks midden in het woongebied op het Roeterseiland, makkelijk vindbaar. Studenten en buurtbewoners zijn van harte welkom in de Wetwinkel op de campus.’

De Wetwinkel adviseert over consumentenrecht, huur-, arbeids-, en bestuursrecht. Elke dinsdag en donderdag inloopspreekuur van 19.00 - 20.30 uur, Oudemanhuispoort 2-3. Meer informatie over de Wetwinkel op www.wetwinkelamsterdam.nl



Medewerkers van de Wetwinkel kunnen de meest voorkomende juridische vragen vaak direct beantwoorden.

Meer informatie

Als alle werkzaamheden op de Roeterseilandcampus zijn afgerond, biedt de campus plek aan de faculteiten Economie en Bedrijfskunde, Maatschappij- en Gedragwetenschappen en Rechtsgeleerdheid. Een open stadscampus met moderne studievoorzieningen, onderzoekslabs en horeca. Kijk voor het laatste nieuws over de bouw, de planning of meer achtergrondinformatie op www.campus.uva.nl

[@roeterseiland](https://twitter.com/roeterseiland)



Zef Hemel (l) en Cees van der Wolf (r).

gemeenschap. Van der Wolf: 'Maar ook studenten moeten inzien dat zij in co-creatie met partners in de stad waarde kunnen toevoegen aan die stad. Zoals met de Wetwinkel, waar rechtenstudenten juridisch advies geven aan buurtbewoners, ondernemers en studenten. Als we partners in de stad hebben, leren we de stad en de mensen goed kennen, weten we beter wat er speelt en kennen we de behoeftes.' Dit kan volgens Hemel zelfs leiden tot een andere manier van onderzoek, meer vraaggestuurd, inspeland op vragen uit de stad. 'Juist dat creëert verbinding tussen de stad en de UvA.'

Onderzoeksonderwerpen worden herkenbaar en dat maakt mensen nieuwsgierig.'

Living community

'Kijk naar buiten', zegt Hemel. 'Aan de bestrating kun je niet meer zien of je in de stad loopt of op de campus. Gedraag je in alles wat je doet ook als die open stadscampus.' Of zoals van der Wolf het noemt 'een living community van UvA en buitenwereld'. 'Een mooie ontwikkeling is een onderzoek van studenten om start-ups te faciliteren op de campus. Ondernemerschap op en in de buurt van de campus is van waarde voor de directe omgeving en voor de stad.'

Nieuw op de campus

Sinds augustus is ook Athenaeum Boekhandel te vinden op de campus. Lees het interview op www.campus.uva.nl/boekwinkel.

Ingang Valckenierstraat gesloten

De ingang aan de Valckenierstraat is sinds dinsdag 1 september alleen nog toegankelijk voor mindervaliden. Alle andere medewerkers en studenten kunnen vanaf die datum gebruikmaken van de hoofdingang van gebouwdeel B/C en de ingang van gebouwdeel D.



Tijdelijke hoofdingang gebouw B/C.

Looproute langs Gebouw H weer geopend

De deur aan de Valckenierstraat fungeerde als tijdelijke ingang, aangezien de loop- en fietsroute langs Gebouw H (vanaf de Roetersstraat via de Nieuwe Achtergracht naar de hoofdingang van gebouwdeel B/C) door de bouw gesloten was. Deze route is inmiddels weer door iedereen te gebruiken. Daardoor is de hoofdingang ook vanaf de Roetersstraat weer uitstekend bereikbaar.

Afspraak met omwonenden en gemeente

Met de omwonenden en de gemeente is bovendien destijds afgesproken dat de deur aan de Valckenierstraat, na de noodzakelijke bouwwerkzaamheden, alleen zou fungeren als ingang voor mindervaliden. Dit om overlast door grote hoeveelheden fietsers en voetgangers te voorkomen.

Hoofdingang vanaf 7:00 uur geopend

Voor medewerkers en studenten die vroeg beginnen, is hoofdingang B/C met ingang van 1 september geopend vanaf 7:00 uur (i.p.v. 8:00 uur).

Groene daken: milieuvriendelijk én mooi



Groene daken; een van de duurzaamheidsmaatregelen van de UvA.

Op het dak van het onderkomen van de Faculteit der Maatschappij- en Gedragwetenschappen ligt een tuin van bijna 3000 vierkante meter. Een voordeel hiervan is dat het riool bij stortbuien niet langer overloopt, want door dit plantendak wordt de waterafvoer naar het riool beperkt. Het groene dak biedt nog meer voordelen.

'Behalve dat het groene dak een uitstekende buffer voor water is, heeft het ook een isolerende en daarmee energiebesparende werking', zegt Dave van Zeijst, uitvoerder bij Oranjedak dakbedekkingen, die het dak aanlegde. 'Een gewoon dak wordt in de zomerzon kokend heet. Je kunt er bij wijze van spreken een ei op bakken. Door de vegetatie blijft het dak veel koeler. Dit levert ook een aangenamer binnenklimaat op en dus heb je minder airco nodig. In de winter biedt het dak goede isolatie.'

Geluid en stof

Daarnaast brengt een groen dak natuur in de stad, goed voor mens en dier, maar esthetisch ook van meerwaarde, vindt Van Zeijst. 'Het is mooier dan een grijs dak. Bovendien absorbeert een groen dak geluid en neemt het fijne stofdeeltjes op, die daardoor niet in de lucht terecht komen, heel milieuvriendelijk dus.' En als laatste, niet onbelangrijk, een groen dak is sterk en heeft een lange levensduur. 'Tussen het groen zijn looppaden aangelegd, om

makkelijk onderhoud te kunnen doen. Een daktuin vergt namelijk hetzelfde onderhoud als een gewone tuin.'

Maatregelen duurzaamheid

'De aanleg van groene daken verhoogt het duurzame karakter van de campus', zegt programmamanager Roeterseiland-campus Tom Looman. 'Maar, we wilden ook groene daken om esthetische redenen. De omgeving kijkt uit op de laag

gelegen groene daken. Dat draagt bij aan een hogere kwaliteit van de bebouwde omgeving.' De groene daken passen binnen andere duurzaamheidsmaatregelen op de Roeterseilandcampus: van printbewustzijn tot en met bewegingssensoren, zonnepanelen, renovatie in plaats van sloop en ook een eigen Centrale Energie Voorziening (CEV) met een Warmte Koude Opslagstelsel (WKO).

Duurzaamheid

Duurzaamheid is een belangrijk aandachtspunt bij de ontwikkeling van open stadscampussen, zowel tijdens de bouw als later tijdens het gebruik van de gebouwen. Het is een van de pijlers van het Huisvestingsplan van de UvA. De Roeterseilandcampus is een goed voorbeeld van duurzame binnenstedelijke herontwikkeling.

In plaats van de gebouwen te slopen is gekozen om het voormalig 'complex' volledig te behouden en te renoveren en daarmee te ontwikkelen tot een duurzame campus.

Voor meer informatie over UvA duurzaamheidsmaatregelen kijk op www.campus.uva.nl/duurzaamheid

Roeterseilandcampus

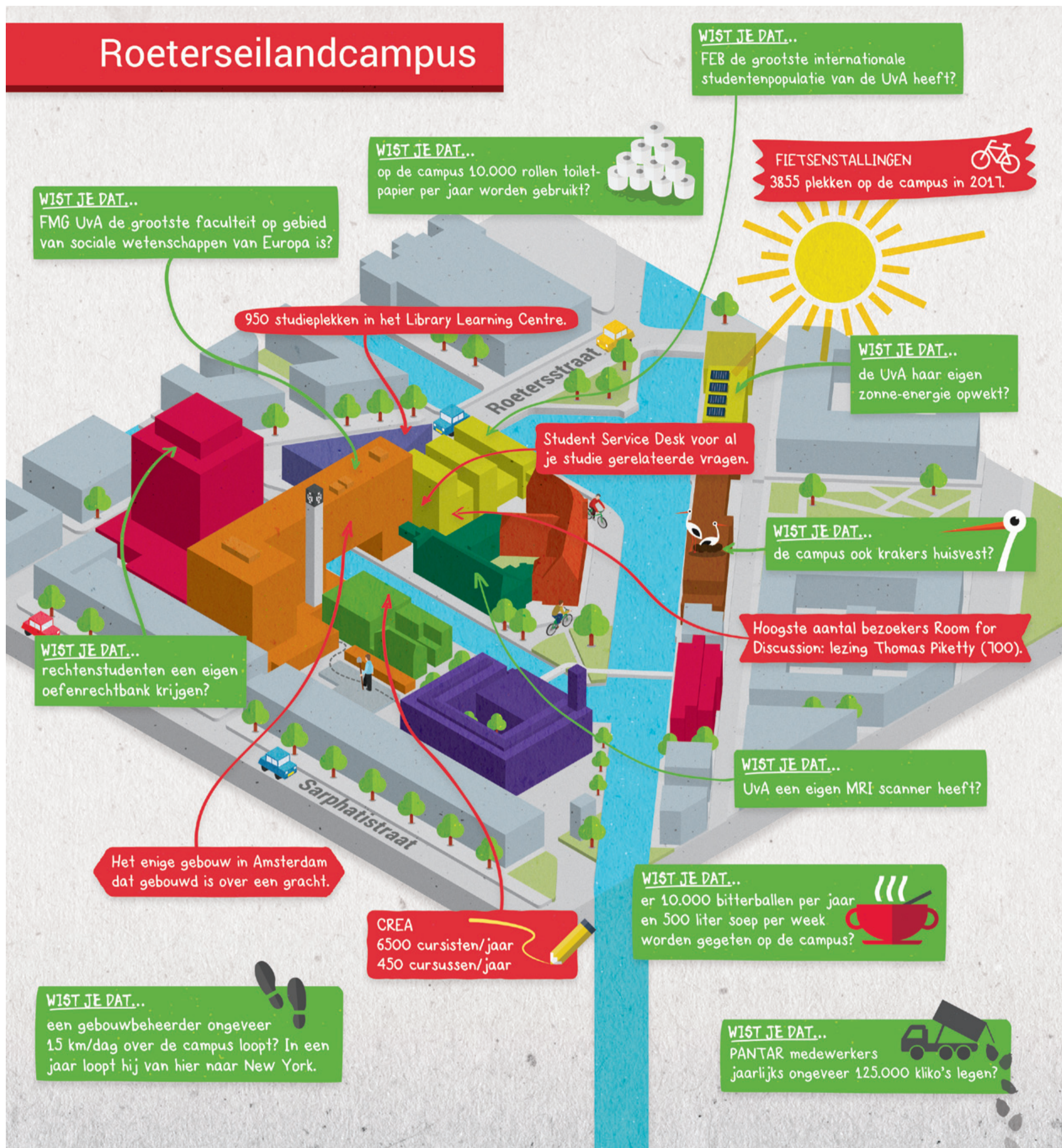

Nieuwe plek voor Sefa Store

Het moet een meeting-point voor studenten Economie en Bedrijfskunde worden. De Sefa Store in de centrale hal van gebouw E aan de Roetersstraat. 'Een plek waar we na college koffie-drinken en napraten', zegt Yoeri Min, voorzitter van studievereniging Sefa.

Met 6500 leden, waarvan er driehonderd actief zijn, is Sefa de grootste studie-

vereniging voor studenten Economie en Bedrijfskunde aan de Universiteit van Amsterdam. 'Sefa organiseert het, inmiddels bekende, wekelijkse discussieplatform Room for Discussion met gasten uit binnen- en buitenland, een jaarlijkse carrièrebeurs in het WTC en vele internationale en sociale activiteiten.'

'De Store is sinds augustus up and running, en niet

alleen voor koffie. Sefa leden kunnen hier ook met forse korting boeken kopen en we geven informatie over alles wat je naast je studie kunt doen. Bijvoorbeeld over onze verenigingsactiviteiten of over goede stageplekken bij bedrijven in de regio.'

Yoeri Min legt uit dat de Faculteit Economie en Bedrijfskunde en Sefa zich, tijdens de verhuisoverleggen met UvA HuisvestingsOnt-

wikkeling, hebben ingespannen voor een centrale en goed zichtbare ontmoetingsplek. 'Want een vaste locatie draagt bij aan een community gevoel.' Na anderhalf jaar op een tijdelijke locatie aan de Plantage Muidergracht, nu dus in de centrale hal, direct naast het podium van Room for Discussion. 'Daar hebben we allemaal profijt van.'

www.sefa.nl



De Sefa balie heeft een centrale plek in de hal van gebouw E; direct aan de belangrijkste looproute naar gebouw B/C.

Campus-ontwikkeling

Op de Roeterseilandcampus clustert de Universiteit van Amsterdam verwante wetenschappelijke disciplines om de samenwerking tussen studenten, medewerkers en onderzoekers te stimuleren. Met eigentijdse gebouwen, studievoorzieningen en onderzoekslabs is de campus de ontmoetingsplek voor maatschappelijk geëngageerde mensen en organisaties en voor universiteit en samenleving. Innovatief en grensverleggend. Een intellectueel knooppunt in de stad.

Fietsparkeren doe je zo

Schots en scheef geparkeerde fietsen rondom de Roeterseilandcampus, het blijft een aandachtspunt. Wat doet de UvA eraan nu de nieuwe lichting studenten er is?

‘Er zijn voldoende fietsparkeergelegenheden, maar daar wordt nog onvoldoende gebruik van gemaakt’, zegt Carin Bosboom, omgevingsmanager van de UvA.

‘Er gebeurt veel om het stalen van fietsen in goede banen te leiden. Zo zetten we onder meer fietscoaches in. Zij wijzen studenten de weg naar de diverse parkeerplekken. En aan het begin van het collegejaar zijn zij ondersteund door een groep werkstudenten, die nieuwe studenten het goede voorbeeld geven. Studenten van de Roeterseilandcampus konden vanaf de Intreeweek tot en met de tweede week van het nieuwe collegejaar bovendien meedoen met een wedstrijd. Een selfie insturen met hun goed geparkeerde fiets. Onder alle inzendingen is een nieuwe fiets verlost. Zo proberen we studenten erop te wijzen dat ze hun fiets op de campus moeten stallen en niet daar buiten.’

Ook heeft de UvA regelmatig overleg met de gemeente over de fietsproblemen. Acties worden wederzijds ondersteund en hebben hetzelfde doel: Amsterdammers aanleren hun fiets op een sociale en veilige manier te parkeren.



Tugba Öztemir, winnares fietsenactie ‘Park your bike and win one’.

COLOFON

De Roeterseilandcampuskrant is een uitgave van de UvA. De krant wordt verspreid onder buurtbewoners, ondernemers, studenten en medewerkers van de Roeterseilandcampus. HuisvestingsOntwikkeling UvA: 020 525 2443 huisvestingsontwikkeling@uva.nl Redactie: UvA Tekst: Frederieke Genevace Illustratie: Moederschap Fotografie: Monique Kooijmans, Beeldredactie (Leonard Faustle) en Peter Strelitski. Vormgeving: Designyard www.campus.uva.nl

Hoe vind ik mijn collegezaal?



De nieuwe bewegwijzering op en rondom de Roeterseilandcampus, hier aan de Roetersstraat.

‘Studenten hebben vaak haast en nemen vaste routes. In de bewegwijzering moet je daarmee rekening houden,’ zegt Anneloes Dijkstra van de Centrale Studentenraad en lid van de projectgroep Bewegwijzering. Samen met Eelkje van der Veen van de Facultaire Studentenraad was Anneloes vanaf het begin betrokken bij de projectgroep. Het ontwerp voor de nieuwe bewegwijzering op en rond de campus beoordelen ze als ‘mooi, modern en strak’.

Voor de studentenruden zijn de kleuren van de bewegwijzering belangrijk want ‘die moeten aansluiten bij de kleuren in de gebouwen op de campus,’ zegt Anneloes. De bewegwijzering in de gebouwen zorgt ervoor dat studenten de weg kunnen vinden naar hun collegezaal. ‘En studenten willen ’s ochtends snel en graag koffie, dus borden naar de

‘De kleuren van de bewegwijzering moeten aansluiten bij de kleuren in de gebouwen.’

Anneloes Dijkstra

catering zijn ook handig.’ Bureau Menoor, verantwoordelijk voor het ontwerp, heeft

vooraf met diverse partijen gesproken over wensen en behoeften. Anneloes Dijkstra vindt het goed dat alle visies meegenomen zijn. ‘In het ontwerp kan ik terugzien wat in de gesprekken met ons aan de orde is geweest.’

Campusgedachte

Eric Slotboom, projectleider bewegwijzering UvA, heeft de bijdragen van studenten als bijzonder positief en productief ervaren. ‘Overigens werden alle voorstellen van de projectgroep door bureau Menoor getoetst op bijvoorbeeld gebruiksvriendelijkheid en bestaande afspraken. Zo communiceren we over de

campus met volledige namen, zoals de Roeterseilandcampus. Terwijl in de studentenroosters de afkorting REC wordt gebruikt. Voor de bewegwijzering wilden de studenten aansluiten bij de afkortingen in de roosters. In dit geval is besloten toch vast te houden aan de bestaande afspraken hierover op de campus.’

Bordjes in de metro

Alhoewel het in eerste instantie niet binnen het project bewegwijzering valt, maken de studenten zich ook hard voor bewegwijzering op de looproutes vanaf de metro en de belangrijkste fietsroutes’, zegt Eelkje. ‘Vooral startende studenten komen het eerste jaar vaak nog met openbaar vervoer. Daarom moeten er eigenlijk al in de metro bordjes staan.’ Omgevingsmanager Carin Bosboom heeft in elk geval tijdelijke bordjes van de uitgang metro naar de campus kunnen regelen met de gemeente. Deze hangen aan de lantarenpalen.

Pragmatische aanpak

De professionele en pragmatische aanpak van bureau Menoor stond beide studenten aan. ‘We ontvingen vooraf een PowerPoint-presentatie. Daarop konden wij feedback van medestudenten vragen’, zegt Anneloes. Zo kwam er vanuit een breder studentenperspectief input. In de projectgroep Bewegwijzering zaten, behalve de studenten, ook facilitair managers van de faculteiten en vertegenwoordigers van Facility Services, Communicatie, CREA en HuisvestingsOntwikkeling.

Common Room: de huiskamer van de faculteit

‘Vooral studenten ontmoeten elkaar hier in huiselijke en informele sfeer’, zegt Brendon Voogt, voorzitter van studievereniging Mercurius, over de Common Room aan de Nieuwe Achtergracht.

Brendon vertelt dat er op de Roeterseilandcampus in eerste instantie geen ruimte was gepland voor de studieverenigingen van de Faculteit Maatschappij- en Gedragswetenschappen (FMG), noch voor een Common Room. ‘Dankzij veel overleg met Tom Verhoek, adviseur Gebouwen en Voorzieningen FMG, hebben we nu onze bestuurskamers naast de Common Room op de begane grond. Overigens duurde het nog wel even voordat de Common Room was ingericht, maar sinds kort is dat in orde en het ziet er nu mooi uit.’

Activiteiten

‘We zijn er vooral voor FMG, maar we staan ook open voor verzoeken van andere faculteiten’, zegt Simon Nieuwenhuijsen, voorzitter van de Vereniging Forum Common Room. Tot nu toe maken vooral studieverenigingen veelvuldig gebruik van de Common Room voor lezingen en discussieavonden. ‘En iedereen is dagelijks vanaf 16.00 uur welkom voor een biertje. Het is de huiskamer van de faculteit waar je kunt ontstressen op de bank of tafelfootbal kunt spelen. Via mond-tot-mondreclame streven we ernaar dat ook docenten de weg naar de Common Room weten te vinden.’

Geen last

Last voor de (studie)omgeving geeft de Common Room volgens Simon niet. ‘We



De Common Room vind je op de begane grond in gebouw B/C, naast de collegezalen.

hebben samen met Facility Services geluidstoetsen gedaan, weten precies wat is toegestaan qua geluid en houden daar rekening mee.’ De Common Room heeft volgens Simon dan ook alle vrijheid om evenementen te organiseren. ‘Dan denken we bijvoorbeeld aan filmavonden en een maandelijks pub quiz. Zolang we maar geen overlast veroorzaken.’

Naamsbekendheid vergroten

Eens per twee weken komen de voorzitters van de studieverenigingen en van de Vereniging Forum Common Room bij elkaar.

Brendon: ‘We overleggen hoe we onze naamsbekendheid kunnen vergroten. Het Spinhuis was heel bekend bij studenten en docenten, dat moeten we hier opnieuw opbouwen. Nu kom je alleen langs de Common Room als je op de begane grond moet zijn.’ Dat is straks anders met een nieuwe hoofdingang tussen gebouw A (Faculteit der Rechtsgeleerdheid) en gebouw B/C. ‘Dan lopen alle studenten praktisch langs ons. Voor nu hebben alle eerstejaars tijdens de introductieweek kennis met ons kunnen maken, dat draagt ook bij aan onze bekendheid’, besluit Simon.