

Roeterseilandcampus

NUMMER 2 | JUNI 2014



PPL: eerste baby uit trio

Edgar du Perron, decaan van de Faculteit der Rechtsgeleerdheid in gesprek met studenten

Welk effect heeft slecht nieuws op de psyche van consumenten, wat is de invloed van hun stemming op de economie? Of hoe kan politiek de economie beïnvloeden? Vragen die centraal staan in de interdisciplinaire bachelorstudie Politics, Psychology, Law and Economics (PPL). Een samenwerking tussen de drie faculteiten die op Roeterseiland komen.

Edgar du Perron, decaan van de Faculteit der Rechtsgeleerdheid, is een van de grondleggers. Samen met zijn collega-decanen Han van Dissel van Economie en Bedrijfskunde en Edward de Haan van Maatschappij- en Gedragwetenschappen nam hij het initiatief voor deze nieuwe Engelstalige studie die aankomend collegejaar van start gaat en waarvoor nu al grote belangstelling is.

Veelzijdig

'De studie is ontstaan vanuit de gedachte dat maatschappelijke vraagstukken om een brede benadering vragen. Er is

'Er is behoefte aan breed opgeleide mensen'

Edgar du Perron

behoefte aan breed opgeleide mensen.' Du Perron geeft een praktisch voorbeeld: 'Een T-shirt wordt in Azië geproduceerd, dan heeft een bedrijf te maken met de juridische positie van arbeiders, de lokale marktomstandigheden, mensenrechten en de reactie van consumenten daarop. Daarvoor is kennis van alle disciplines nodig.' De studie is geïnspireerd

op vergelijkbare studies in het buitenland. 'Afgestudeerden zijn daar populair bij bedrijfsleven, overheid en in de financiële wereld, vaak in managementfuncties en als adviseurs. Het zijn professionals met een gedegen kennis van meerdere onderwerpen. Zij kunnen veel aspecten meewegen vanuit een veelzijdig perspectief.'

Pittig

Du Perron ziet de nieuwe opleiding als een mooie vrucht van de samenwerking tussen de faculteiten die straks op de Roeterseilandcampus bij elkaar zitten. 'Waar studenten en

docenten elkaar makkelijker weten te vinden.' In het eerste jaar is aandacht voor de methodologie van alle vier de disciplines. 'Daarna kies je één hoofdstudie, maar volg je ook interdisciplinaire vakken. Pittig dus. Kies je Economie, dan ben je na deze driejarige studie uiteraard geen volleerd jurist, maar je begrijpt juridische methoden en weet hoe juristen denken. Verdieping kan ook. Kies je Rechten als hoofdvak, dan kun je met wat extra vakken ook de advocatuur in.' Studenten die later de advocatuur in willen moeten overigens ook eerst nog een master in rechten behaald hebben.

Note: De medezeggenschapsorganen moeten zich nog uitspreken over de opleiding.

Meer informatie: www.uva.nl/bsc-ppl

Samenwerking

Kostas Mavromatis, assistent-professor Economie, doceert straks Economics, Markets and Organizations aan PPL-studenten.

'Studenten leren onderwerpen van meerdere kanten bekijken. Zo moeten ze voor mijn vak een presentatie geven over een actueel onderwerp, bijvoorbeeld de financiële crisis, vanuit een economische theorie en de invloed van de andere disciplines benoemen. Samen op één campus zitten biedt daarbij voordelen. Als docenten dichtbij collega's van andere vakgebieden zitten, verloopt de samenwerking makkelijker en beter. Dit komt de studenten goede.'

Nieuwe bibliotheek luistert naar student



'We hebben een moderne combinatie van een bibliotheek met een studieceter voor ogen, afgestemd op de UvA-studenten.'

Wat dat inhoudt volgens Paulien Bosch, hoofd van het bibliotheekteam op de Roeterseilandcampus? 'Een flexibele inrichting en zo min mogelijk bordjes met ge- en verboden. Er is voor ieder wat wils: individuele studiewerkplekken, plekken om samen te werken en te loungen, waar je kunt hangen en bellen. En een fraaie boekenwand. Over twee tot drie jaar kan de inrichting er wat mij betreft voor een deel weer anders uitzien, aangepast aan het gebruik en de wensen van studenten, binnen de mogelijkheden die we hebben. Nu zitten studenten nog over de stad verspreid, maar ik zie graag dat ze zich hier op de campusbibliotheek thuis voelen en er hun eigen (werk)plek van maken.'

Meer informatie: www.uba.uva.nl/rec en www.uba.uva.nl/en/rec

Meer informatie

Als alle werkzaamheden op de Roeterseilandcampus zijn afgerond, biedt de campus plek aan de faculteiten Economie en Bedrijfskunde, Maatschappij- en Gedragwetenschappen en Rechtsgeleerdheid. Een open stadscampus met moderne studievoorzieningen, onderzoekslabs en horeca.

Kijk voor het laatste nieuws over de bouw, de planning of meer achtergrondinformatie op www.uva.nl/roeterseiland
 @roeterseiland

Duurzame oplossingen

Duurzaamheid is voor de UvA ook op de Roeterseilandcampus een belangrijk thema. Wat doen we allemaal op dat gebied? Aardig wat! Van printbewustzijn tot en met een eigen Centrale Energie Voorziening (CEV).

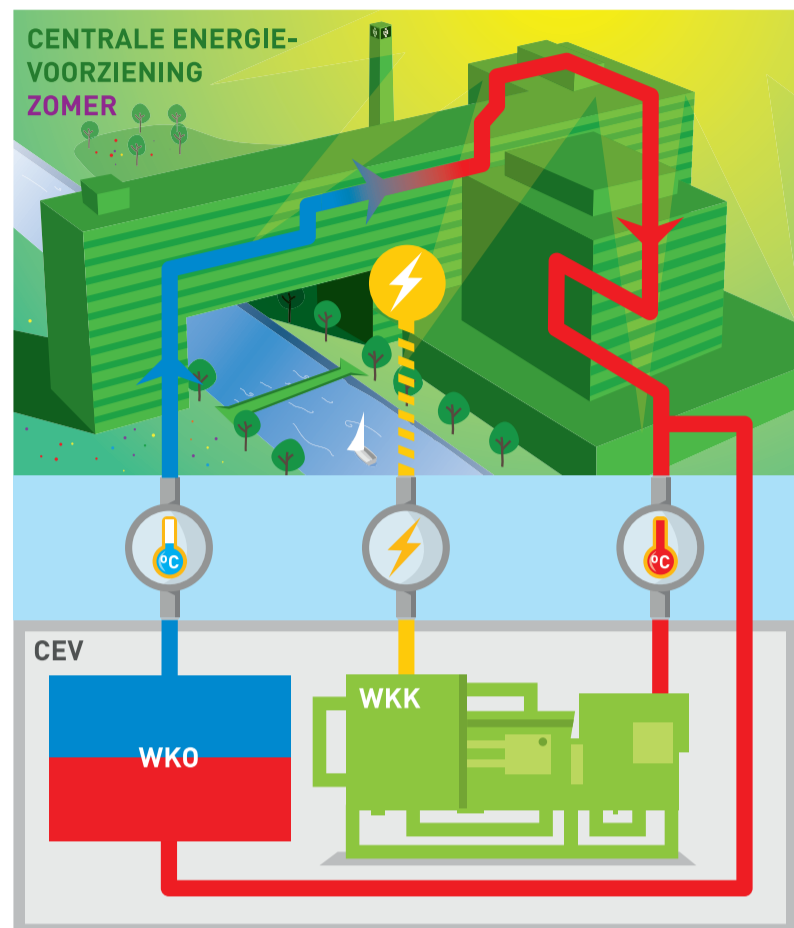

Centrale Energie Voorziening

De eigen mini-energiecentrale (Warmte Kracht Koppelingen, WKK) van de Roeterseilandcampus was verouderd. De Centrale Energie Voorziening is nu vernieuwd en uitgebreid met nieuwe duurzame technieken zoals een Warmte Koude Opslagstelsel (WKO). Het principe van een WKO is dat de winterkoude gebruikt wordt om zomers het gebouw te koelen, en de zomerwarmte om 's winters het gebouw te verwarmen. Een cyclus die zich herhaalt.

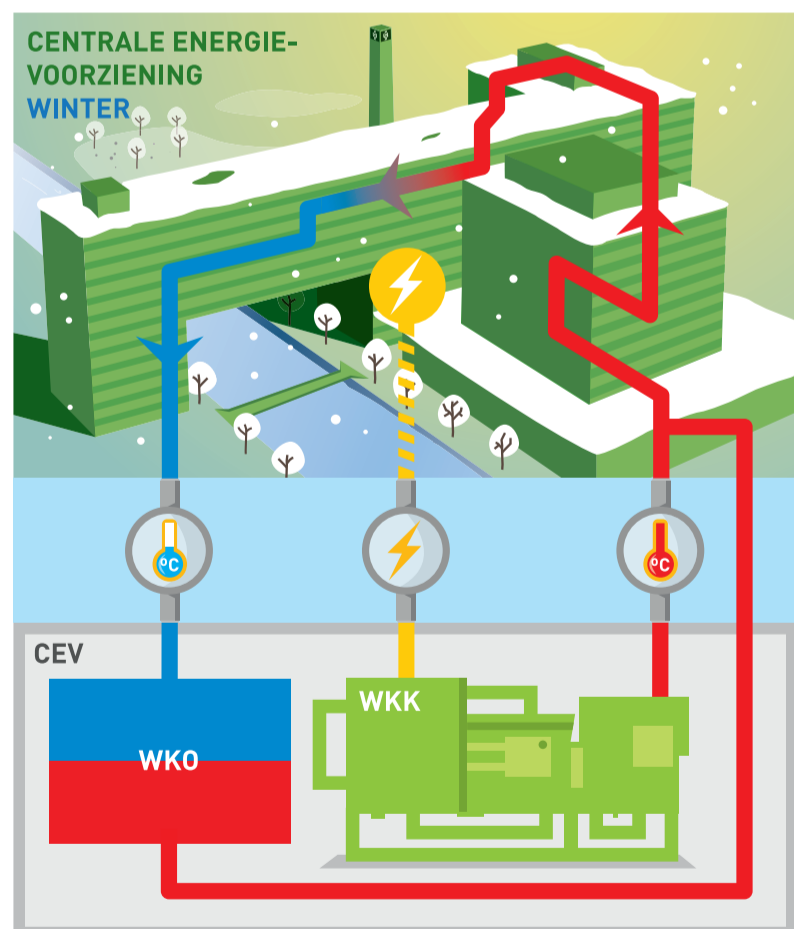

Wat levert het op?

De Centrale Energie Voorziening (CEV) is nog geen volledig jaar in gebruik. Daarom is de exacte besparing nog onbekend. Zeker is dat de nieuwe CEV veel efficiënter is dan de oude. Alleen al een WKO zorgt gemiddeld voor een energiebesparing van 30 procent vergeleken met een gebouw zonder een WKO.

30 % energiebesparing vergeleken met een gebouw zonder een WKO



Jeroen van Krimpen in zijn winkel Sagra dell'Uva

'Als ondernemer is het fijn als er straks zoveel medewerkers en studenten in de buurt zitten.'

Feest van de druif

Jeroen van Krimpen, vinoloog bij Sagra dell'Uva, is blij met de komst van de campus. Hij denkt dat het goed is voor onder meer de buurt-ondernemers.

'We importeren en verkopen Italiaanse producten zoals wijn, pasta's en olijfolie', vertelt Van Krimpen, werkzaam bij de winkel die al acht jaar gevestigd is in de Plantage Kerklaan. Hij vindt het geweldig dat, met de komst van de nieuwe campus, het hele gebied veel mooier wordt. 'En als ondernemer is het fijn dat er straks zoveel medewerkers en studenten in de buurt zitten.' Van de verbouwingen heeft hij weinig last. 'We zitten wat verder weg. Jammer dat je CREA nog niet kunt zien, maar ja dat komt wel als het af is.'

Marketingadvies

Van Krimpen was ook een van de ondernemers die zich aanmeldde voor een gratis

advies van de studenten van de Marketing Consultancy Group. 'Er komen hier al aardig wat medewerkers van de UvA, voor zichzelf of om cadeautjes voor bijvoorbeeld sprekers te kopen. En we willen dat graag uitbreiden. Onze marketingvraag was dan ook: hoe kunnen we het contact met de mensen van de UvA intensiveren?'

Waardevolle contacten

Tijdens de Ondernemersdag begin dit jaar gaven alle deelnemende ondernemers een presentatie. Daarna brainstormden zij met twee studenten over hun specifieke marketingvraag. 'Een actief koppel dat mij namen van UvA-medewerkers heeft geleverd waarmee ik rechtstreeks contact kan opnemen over ons aanbod. Omdat de UvA hier af en toe cadeautjes koopt, kwamen ze ook met het idee om speciaal voor de UvA een standaard stickertekst te maken. Daar is natuurlijk wat

leuks mee te doen, omdat wij Sagra dell'Uva heten wat letterlijk 'feest van de druif' betekent.'

Proeverijen

'Verder denken we erover om UvA-proeverijen te organiseren. En we bespraken ook een zogenaamde guerrillamarketingactie, die we misschien gaan organiseren tijdens de opening van gebouw B/C.' Van Krimpen heeft er zelf tijd in gestoken, maar er zeker ook iets voor teruggekregen. 'Het was fijn om een andere kijk op het bedrijf te krijgen, vanuit een frisse invalshoek. En gratis, terwijl een marketingbureau inhuren nogal kostbaar is.'

Een leuke bijkomstigheid van de Ondernemersdag is dat de ondernemers van de Roetersstraat nu een gezamenlijke actie overwegen om de Roetersstraat meer in de picture te zetten.

Waarom sport ik op de Amstelcampus?

Heleen de Smet (51) werkt bij de faculteit Economie en Bedrijfskunde. 'Ik sport hier twee keer per week, conditietraining en fitness, onder begeleiding van een instructeur. Ik ben heel tevreden. Het is kleinschalig en persoonlijk,

de instructeurs zijn makkelijk te benaderen. En de faciliteiten zijn mooi en gloednieuw. Je kunt er in alle rust je oefeningen doen zonder gestoord te worden. Dat is op andere sportcomplexen wel eens anders.'

De fitnessruimte is dagelijks geopend van 8.00 - 23.00 uur en in de weekenden van 9.00 - 17.00 uur. Locatie: Tweede Boerhaavestraat 10, www.usc.uva.nl/amstelcampus. Studenten, afgestudeerden en medewerkers sporten met korting.

Waar haal ik na de zomer mijn broodje?

'Als vanouds bij de mensa Agora', antwoordt Frank Hoefnagels, als contractmanager van de UvA verantwoordelijk voor de catering op Roeterseiland.



Na de zomer komt niet alleen Agora met vaste cateraar Eurest weer terug naar de vertrouwde stek aan de Roetersstraat, maar ook café Krater, beide op de begane grond. 'Agora biedt naast catering, ook studie- en overlegruimtes en krijgt daarmee een dubbelfunctie. Het aanbod zal hetzelfde zijn als voor de verbouwing.'

Wat wel verandert?

'Warme maaltijden serveren we nog uitsluitend rond de lunch- en dinertijden. Zodat de ruimtes daarna lekker schoon blijven

voor overleg en studie. En de aankleding wordt geheel vernieuwd met nieuwe tafels en stoelen, nieuwe zithoeken en verlichting. Het is hier straks 'onherkenbaar' herkenbaar.'

Daarnaast komen er deze zomer twee nieuwe cateringlocaties bij in gebouw B/C. De Brug, een panoramische ontmoetingsplek op de vierde etage met een catering-outlet voor verse koffie en kleine snacks. En een kiosk voor espresso, gekoelde dranken, broodjes enzovoorts op de eerste etage.

De bouw van de Roeterseilandcampus vordert gestaag. Hieronder een overzicht.



Gebouw A **Roetersstraat 15**

De sloop- en saneringswerkzaamheden zijn in volle gang en dat zorgt voor de nodige hinder. De verwachting is dat dit tot en met de zomer voortduurt. Alle gevels worden tegelijk verwijderd en daarna weer opgebouwd. Er vinden nog steeds saneringswerkzaamheden plaats. Meer achtergrondinformatie op www.uva.nl/roeterseiland. Hier staan ook de cijfers van de geluidsmetingen die de UvA al sinds de start van de verbouwing laat uitvoeren. Deze metingen zijn hier 'real time' te volgen.



Gebouw B/C **Nieuwe Achtergracht 166**

Inmiddels is gestart met de bouw van een tijdelijke entree onder het bruggedeelte van gebouw B/C. Via de buitentrappen kunnen studenten en medewerkers vanaf deze zomer het gebouw binnen. Minder validen kunnen gebruik maken van een ingang op de begane grond. Kijk naar het interview met Marlies Kateman op deze pagina of op www.uva.nl/roeterseiland voor meer informatie.

De inrichting van het gebouw en de verhuizing van de Faculteit der Maatschappij en Gedragswetenschappen betekent tijdelijk extra verkeer op en rond de Roeterseilandcampus. Betrokkenen ontvangen hierover later meer informatie.



Gebouw E **Roetersstraat 11**

De upgrade van gebouw E, waar de Faculteit Economie en Bedrijfskunde gehuisvest is, wordt in twee fases uitgevoerd. De eerste fase, de aanpak van de grote hal, wordt eind deze zomer opgeleverd. De tweede fase, de verbouwing van de verdiepingen, maximaal zes maanden later.



Gebouw H **Roetersstraat 13**

De verbouwing van gebouw H verloopt volgens schema. Er wordt nu geschilderd en ingericht. Vanaf september biedt het gebouw ruimte aan studieplekken, bibliotheek, onderwijs- en computerpracticumzalen en horeca. Ook Café Krater is dan weer open.



Artist impression door Inside Outside

Inrichting buitenruimte

In juni wordt een begin gemaakt met de inrichting van de buitenruimte op de campus. Tot en met 2016 wordt in fases gewerkt aan onder meer de bestrating, de ondergrondse infrastructuur, dat wil zeggen kabels en leidingen, en het (opnieuw) aanleggen van groengebieden. Dit kan betekenen dat gebouwen tijdelijk via andere routes bereikbaar zijn. Betrokkenen krijgen hierover regelmatig informatie.

Kijk voor de plattegrond van de Roeterseilandcampus op www.uva.nl/roeterseiland.

Tijdelijke ingang goed zichtbaar

'De tijdelijke ingang van het gebouw over de Nieuwe Achtergracht (gebouw B/C) krijgt een kwalitatief goede uitstraling,' zegt Marlies Kateman, projectleider.

'Wel is het uitgangspunt voor het ontwerp dat er andere materialen worden gebruikt dan in de rest van het gebouw. Voor de tijdelijke receptie bijvoorbeeld gekleurde MDF-platen. Dit is uiteraard ook een kostenoverweging.'

De ingang is goed zichtbaar. 'Op een plateau over de gracht komt een trap die naar de entree annex ontmoetingsruimte op de eerste verdieping van gebouw B/C leidt. Deze tijdelijk ingang staat er in elk geval voor een jaar, maar mogelijk langer.'

De renovatie van gebouw B/C over de Nieuwe Achtergracht en gebouw A is weliswaar één project. 'Maar het wordt in twee fases uitgevoerd. De entreehal die de twee gebouwen verbindt, hoort bij de

tweede fase,' aldus Kateman. Vandaar de tijdelijke entree en ontmoetingsruimte, waar voorlopig ook de receptie en cateringfaciliteiten te vinden zullen zijn. Na de zomer wordt het gebouw over de Nieuwe Achtergracht in gebruik genomen door de Faculteit Maatschappij- en Gedragswetenschappen. 'We zijn benieuwd naar de reacties van de studenten.'

Kijk voor meer informatie op www.uva.nl/roeterseiland-ingangbc



Marlies Kateman, projectleider

Van vertrouwde setting naar nieuwe campus

Een lang en complex traject. Zo typeert Tom Verhoek, beleidsadviseur gebouwen en voorzieningen van Faculteit der Maatschappij- en Gedragwetenschappen (FMG), de herontwikkeling van Roeterseiland. De verhuizing van zijn faculteit naar het gebouw over de Nieuwe Achtergracht staat voor de deur.

‘Wat in het begin de renovatie van een aantal panden leek, werd gaandeweg een complex project, waaraan plannen werden toegevoegd’, aldus Verhoek. ‘Wij hebben als UvA de impact van de herontwikkeling van Roeterseiland onderschat. Hoe ingewikkeld het traject was, zijn we ons pas gaan realiseren toen we er middenin zaten.’

Impact

‘Het gaat niet alleen over renovatie en nieuwbouw, maar ook over een nieuwe ICT-infrastructuur, nieuwe kantoorconcepten, samenwerking met andere faculteiten, catering, openingstijden, beveiligingsconcepten, de relatie met de buurt en tijdelijke maatregelen als gevolg van de bouw. Denk aan tussentijdse verhuizingen en de noodzaak om aanvullende onderwijsruimte te huren. Dat alles heeft grote impact op een organisatie.’ Kortom, zo'n traject vraagt veel van alle betrokken partijen. ‘Die daar overigens allemaal keihard aan werken’, benadrukt Verhoek. In 1999 ontstaan vanuit vier faculteiten, is FMG nu één

‘We gaan voor een belangrijk deel flexwerken’

Tom Verhoek

faculteit met 1200 medewerkers en 9000 studenten. De vier domeinen van FMG – Sociale Wetenschappen, Psychologie, Communicatiewetenschap en Pedagogiek/Onderwijskunde – zijn op dit moment gehuisvest op zeven locaties in de oude binnenstad en rond het Roeterseiland. ‘Vanuit die historie zal het wennen zijn om straks samen in één gebouw te zitten.’

Ideaalplaatje

Verhoek heeft al vele verhuizingen begeleid en weet uit ervaring dat verhuizen voor de meeste mensen een hele omschakeling betekent; de vertrouwde setting wordt verlaten. ‘Daarbij gaan we over op een nieuwe manier van werken. Want lang niet iedereen krijgt nog een eigen kamer, we

gaan voor een belangrijk deel flexwerken.’ Daarom wordt veel aandacht besteed aan de invulling van flexwerken, zoals met het project ‘Opgeruimd naar Roeterseiland’.

‘Want wat doe je met al die jaren verzameld papier van medewerkers?’ Over het effect van de verhuizing op de studenten maakt Verhoek zich minder zorgen. ‘Naast aanbod van goed onderwijs hebben die vooral belang bij moderne onderwijs- en studievoorzieningen en ruime openingstijden. En dat is straks allemaal wel in orde hier op de campus.’

Zijn ideaalplaatje? ‘Dat is pas zichtbaar in 2016. Als de campus af is en alle faculteiten hier gevestigd zijn. Dan is het op de Roeterseilandcampus én directe omgeving overdag en 's avonds goed toeven met tal van voorzieningen. De drie gammafaculteiten kunnen hun krachten dan nog beter bundelen en hun prominente positie binnen de Europese Universiteiten handhaven of zelfs verbeteren.’

Dwarsdoorsnede gebouw B/C

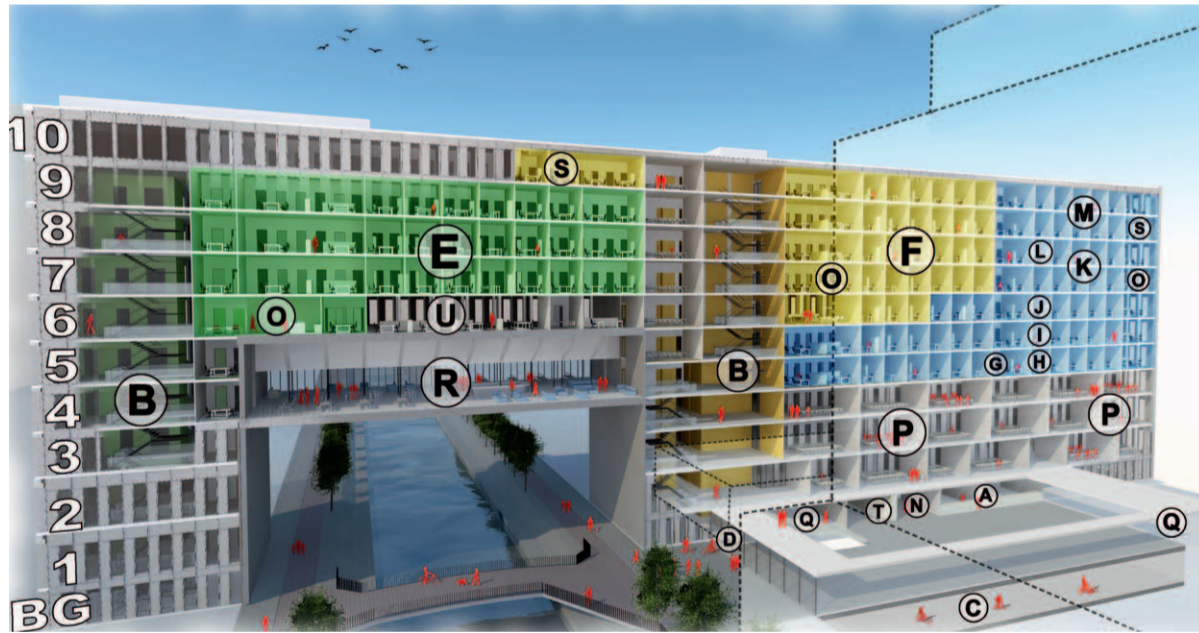

A Receptie	I SW – Antropologie (5 ^e verdieping)	O Onderwijsbalie
B Trappenhuis/ Liften	J SW – Sociologie (6 ^e verdieping)	P Leslokalen & Collegezalen
C Fietsenstalling (vanaf 2016)	K SW – College/Graduate School (7 ^e en 8 ^e verdieping)	Q Studielandschap
D Ingang Fietsenstalling	L SW – AISSR (8 ^e verdieping)	R UvA-Brug
E POWL	M SW – Politologie (8 ^e , 9 ^e & 10 ^e verdieping)	S Commonroom
F CW	N Studieverenigingen	T EHBO/Lactatieruimte
G SW – Geografie (4 ^e verdieping)		U Faculteitsbureau
H SW – Planologie (4 ^e verdieping)		

CAMPUSONTWIKKELING

Op de Roeterseilandcampus clustert de Universiteit van Amsterdam verwante wetenschappelijke disciplines om de samenwerking tussen studenten, medewerkers en onderzoekers te stimuleren. Met eigentijdse gebouwen, studievoorzieningen en onderzoekslabs is de campus de ontmoetingsplek voor maatschappelijk geëngageerde mensen en organisaties en voor universiteit en samenleving. Innovatief en grensverleggend. Een intellectueel knooppunt in de stad.

COLOFON

De Roeterseilandcampuskrant is een uitgave van de UvA. De krant wordt verspreid onder buurtbewoners, ondernemers, studenten en medewerkers van de Roeterseilandcampus. Huisvestingsontwikkeling UvA: 020 525 2443 huisvestingsontwikkeling@uva.nl Redactie: UvA Tekst: Frederieke Genevace Fotografie: De beeldredactie / Sebastiaan Rozendaal en Leonard Fäustle Vormgeving: Designyard www.uva.nl/roeterseiland-krant



De waanzin van de straat

In de centrale hal van gebouw E hangt het schilderij ‘La Folie des Rues’ van Karel Appel. Nu nog ingepakt vanwege de verbouwing, straks weer in volle glorie te zien. Enkele reacties.

Chandra Doest, medewerker van de faculteit Economie en Bedrijfskunde is blij dat het schilderij weer tevoorschijn komt. ‘Het straalt bedrijvigheid uit die past bij onze faculteit. Anderen associëren de afbeelding misschien met onrust en chaos, voor mij heeft het die betekenis niet. Toen ik hier kwam werken, was de economische crisis een hot item. Het schilderij onderstreept dat hier op deze faculteit altijd beweging is, het is er geen moment stil.’

Kliederaar

Hein Kramer, buurtbewoner en zelf kunstenaar, wist niet dat het schilderij bij de UvA hing. ‘Het is een soort schimmenspel. Als ik het schilderij een naam zou geven, zou ik het ‘Oorlog’ noemen. De bezetting van het Maagdenhuis sluit wel aan bij dit schilderij: een opstand tegen de gevestigde orde. Misschien wilde Appel dat wel uitbeelden. Maar er straalt ook lol en plezier vanaf, echt zoiets wat op een bierviltje zou kunnen ontstaan. Mijn vader, nu 91 jaar, woonde met Karel Appel op kamers tijdens hun studententijd. Hij was toen al een kliederaar, volgens mijn vader. Appel hing aan een bungee jump koord op zijn kop in de trapeze en kladderde zo zijn doeken vol met lange strepen.’

Rosa en Lotte, allebei tien jaar, zitten op de Boekmanschool in de Roeterseilandbuurt, waar ze zelf ook tekenles krijgen. ‘Maar dit leren we niet. Het is een heel groot schilderij. De witte helft van het schilderij is een strijder en de zwarte helft is zijn tegenstander. Als je er langer naar kijkt wordt het mooier en worden vormen zichtbaar. Als je er kort langsloopt, lijkt het eigenlijk maar gekras.’

De Chesterfield komt terug

Begin van het nieuwe collegejaar komt Room for Discussion terug naar de Roeterseilandcampus. De Chesterfield blijft, zoveel is zeker. ‘Maar het kan zijn dat het decor wijzigt’, zegt Danique Captein voorzitter Room for Discussion.

‘Vanwege de verbouwing zitten we nu tijdelijk bij de Amsterdamse Academische Club, vlakbij de Oudemanhuispoort. Een centrale locatie waar de huiskamersfeer is gewaarborgd. Maar we kijken ernaar uit om weer naar Roeterseiland te komen.’ De commissieleden van RfD regelen alles zelf, van sprekers, tot inhoud en promotie. Captein: ‘We zijn heel kritisch en kijken altijd hoe we kunnen verbeteren. We volgen trainingen, bijvoorbeeld over juiste interviewtechnieken en wonen op regelmatige basis events bij. Zo houden we ook onze kennis op peil.’ En sinds kort is de website vernieuwd. ‘Een nieuw onderdeel is Room for Research. Dit onderdeel biedt studenten extra verdieping. We vragen een hoogleraar bijvoorbeeld om een reactie op een wetenschappelijk artikel of onderwerp.’

Wie meer wil weten kan bij Room of Research op de nieuwe website terecht. www.roomfordiscussion.com

Een van de sprekers, als Room for Discussion terug is op de Roeterseilandcampus, is Jeroen van de Veer, oud CEO van Shell, op 11 september aanstaande.

